H. AYUNTAMIENTO 2024 - 2027

CHIGMECATITLÁN

Kidachguuntsi Xa'án de xa'án nde Via'an

TRABAJANDO PARA TI Y TU FAMILIA

H. AYUNTAMIENTO DE CHIGMECATITLÁN, PUEBLA
2024 – 2027

PRIMER INFORME DE GOBIERNO

C. MARÍA CLEOFAS FLORES ACEVEDO


FORO MUNICIPAL
PLAN MUNICIPAL
DE DESARROLLO
Presidencia | 2025.01.27 17:36


Chigmecatitlán, Pue
Av. 5 de Ma
o, 30 de agosto de 2025 12:35


261° W
Presidencia
Chigmecatitlán, Puebla
martes, 23 de septiembre de 2025 12:19:20


















ERNACIONAL DE LOS PUEBLOS INDÍGENAS
FORO ÑUU SAVI
REVITALIZACIÓN Y FORTALECIMIENTO DEL
"TU 'UN SAVI"
NIFICACIÓN Y REVITALIZACIÓN DEL IDIOMA MIXTECO



H. AYUNTAMIENTO DE CHIGMECATITLÁN, PUEBLA
2024 – 2027
PRIMER INFORME DE GOBIERNO
C. MARÍA CLEOFAS FLORES ACEVEDO

Chigmecatitlán proviene del náhuatl formado de los vocablos **Chichic** (perro), **Mecatl** (bejuco) y **Titlán** (entre), que forman el significado *"Perro entre bejucos"*, fundada en la época prehispánica por grupos nahuas y constituido como Municipio libre en 1895; cuando pienso en Chigmecatitlán imagino artesanías, veo músicos, gente noble, trabajadora pero sobre todo, orgullosos representantes de la cultura mixteca y de los pueblos indígenas, conocido en todo el país por ser los creadores de la miniatura en palma, artesanía que refleja el arte, la belleza y el talento realizado por las manos de hombres y mujeres indígenas, Chigmecatitlán es un pequeño pueblo en la sierra mixteca del Estado de Puebla, pero enorme por la grandeza de su gente, en Chigmecatitlán la transformación avanza, aquí trabajamos para ti y tu familia.

Agradecemos el apoyo de todos los que contribuyeron en este primer año de trabajo, presentamos los resultados alcanzados por el Honorable Ayuntamiento 2024-2027 encabezado por la C. María Cleofas Flores Acevedo, Presidenta Municipal Constitucional, sean todos ustedes bienvenidos.

H. AYUNTAMIENTO 2024 - 2027
CHIGMECATITLÁN
Kidachguuntsi Xa'án de xa'án nde Via'an
TRABAJANDO PARA TI Y TU FAMILIA


vivo Y22s


vivo Y22s


vivo Y22s


vivo Y22s


PUEBLA
Gobierno del Estado
Familias
Sistema Estatal DIF
POR AMOR A PUEBLA











DIF MUNICIPAL

Es un honor para mí trabajar para ti y tu familia, lo que ustedes presenciarán es el trabajo que realizamos junto con mis compañeras durante el primer año al frente de esta noble institución, inicio agradeciendo a todos por haberme permitido servirles y trabajar para ustedes.

Trabajar para ti y tu Familia fue la instrucción que recibimos de nuestra presidenta municipal, atender con empatía, sin distingos y cambiar la forma de servir es y seguirá siendo la filosofía que este gobierno promueve, durante este primer año trabajamos para seguir ayudando a las clases más vulnerables a salir adelante, siempre brindándoles el apoyo, quedando de manifiesto que en el DIF municipal cuentan con una mano amiga y que estamos para servirles.

Termino agradeciendo el apoyo del Honorable Cabildo, especialmente de la Presidenta Municipal y sobre todo de la Sra. Ceci Arellano, Presidenta del patronato del DIF Estatal por todo el respaldo en este primer año de gestión, espero sigamos contando con todo su ayuda, en programas de asistencia social, estos son los resultados:

Llevamos a cabo veinticuatro pláticas en las diferentes escuelas del municipio con diversos temas, destacando los derechos de los niños y niñas, la prevención al maltrato, bullying escolar, control de emociones, higiene personal, vacunas, y autoestima, entre otras, con estás pláticas ayudamos a fomentar la disciplina, el trabajo y las buenas costumbres para vivir en una sociedad más justa y progresista, agradecemos el apoyo de todos los docentes, alumnos y personal que nos ayudaron para llevar a cabo este tipo de orientaciones a nuestros alumnos.





Programa de Alimentos

En Coordinación con el DIF Estatal, entregamos al jardín de niños del DR. ATL, 129 despensas en su modalidad de alimentos calientes, 471 para niños de la Escuela Primaria José María Morelos y Pavón en su modalidad de alimentos calientes, 126 para niños de las Escuela Telesecundaria Héroes del 5 de Mayo en su modalidad de alimentos calientes, 87 para adultos mayores, 21 para personas con alguna discapacidad y 9 del programa alimentario iniciando una correcta nutricio; en total en 2024 entregamos 843 despensas a las personas del Municipio inscritas en los programas alimentarios estatales de SEDIF.





Se rehabilitó la camioneta asignada al DIF municipal, reparando el sistema de clutch, se realizó la afinación de la caja de velocidades y la afinación del motor, se cambiaron 2 vidrios que se encontraban inservibles y se adquirió el seguro vehicular para estar cubiertos en todos los traslados que realice este vehículo, en esta rehabilitación invertimos la cantidad de $32,000.00





El año 2024 fue un año de gran aprendizaje, este año nos sirvió para realizar la planeación de grandes proyectos y plantear mejores acciones para obtener mejores resultados, seguimos trabajando para ti y tu familia, acércate al DIF municipal y permitirnos ayudarte, estamos para servirte, muchas gracias a todos los que forman parte de esta noble institución.

Con su permiso, procedo a rendir el primer informe de gobierno sobre la situación que guarda la Administración Pública Municipal, los avances y logros del Plan Municipal de Desarrollo y las labores realizadas durante el primer año al frente del Gobierno.

Con fundamento en los artículos, 115 de la Constitución Política de los Estados Unidos Mexicanos, 102, 103, 104, 105 de la Constitución Política del Estado Libre y Soberano de Puebla y artículo 91 fracción 51 de la Ley Orgánica Municipal, informo a este Cabildo y al pueblo en general, la situación económica, política y social del municipio Chigmecatitlán durante el primer año de trabajo.

Queridos paisanos, comparezco ante ustedes para rendir cuentas del primer año al frente del gobierno municipal, lo hago con la frente en alto orgullosa de haber trabajado con todas mis fuerzas y con la transparencia que me caracteriza, hace un año iniciamos este nuevo proyecto con una visión diferente, para nosotros, Chigmecatitlán es un municipio que puede y debe ser referente en la Región, en campaña aún recuerdo me comentaban que si iba a ser posible realizar todo lo que prometía y, dije que sí. Y a un año de gobierno no solo ratifico, tengo la certeza de que, si continuamos con el plan de austeridad, honestidad y, sobre todo, de eficiencia, vamos a hacer de Chigmecatitlán un mejor lugar para vivir, tengo un compromiso con mi género y lo asumo con toda responsabilidad, vamos a demostrar que las mujeres sí podemos y sí sabemos gobernar.

Presento el trabajo de todo el equipo de colaboradores que con su visión, experiencia y amor a nuestro pueblo desarrollaron en los 5 ejes de gobierno, estos son los resultados obtenidos del 15 de octubre del 2024 al 30 de septiembre del 2025 como Presidenta Municipal de Chigmecatitlán, Puebla.

Los ingresos recaudados por la Tesorería Municipal dentro del periodo comprendido del 15 de octubre del 2024 al 30 de septiembre del 2025 son los siguientes:

RECURSOS PROPIOS

CONCEPTO	MONTO
Impuestos sobre el patrimonio	130,491.00
Derechos por prestación de servicios	494,170.00

Productos	38,316.54
Aprovechamientos Multas	1,175.00

Recibimos del fondo de **PARTICIPACIONES FEDERALES** la cantidad de: ***$11,227,694.55***

En cuanto los ingresos recibidos por los fondos del **RAMO 33**, este municipio recibió la cantidad de:

FAISMUN ***$7,133,887.16***

FORTAMUN ***$1,141,437.31***

La tesorería municipal reunió en el periodo 15 de octubre del 2024 al 30 de septiembre del 2025 la cantidad de ***$20,167,171.56***

Los cuales fueron ejercidos de la siguiente manera:

EGRESOS

CONCEPTO	MONTO
Remuneraciones al personal de carácter permanente	3,466,754.00
Materiales de administración, emisión de documentos y artículos oficiales	201,265.64
Alimentos y utensilios	45,040.13
MATERIAS PRIMAS Y MATERIALES DE PRODUCCIÓN Y COMERCIALIZACIÓN	6,229.90
Materiales y artículos de construcción y de reparación	63,320.10
Productos químicos, farmacéuticos y de laboratorio	46,203.50
Combustibles, lubricantes y aditivos	303,503.84
Vestuario, blancos, prendas de protección y artículos deportivos	79,624.35
Herramientas, refacciones y accesorios menores	167,613.58

Servicios básicos	1,017,240.64
Servicios de arrendamiento	37,700.00
Servicios profesionales, científicos y técnicos y otros servicios	1,202,428.71
Servicios financieros, bancarios y comerciales	180,130.20
Servicios de instalación, reparación, mantenimiento y conservación	286,245.64
Servicios de comunicación social y publicidad	24,760.00
Servicios de traslado y viáticos	142,760.48
Servicios oficiales	1,231,361.17
Otros servicios generales	101,072.87
Ayudas sociales a personas	3,887,118.08
Ayudas sociales a instituciones	191,446.00

IMPORTE EJERCIDO

CONCEPTO	MONTO
Participaciones ramo 28	800,000.00
Faismun 2025	1,680,349.05
TOTAL	2,480,349.05

IMPORTE POR EJERCER

CONCEPTO	MONTO
Participaciones ramo 28	683,977.88
Faismun 2025	4,696,922.98
Fortamun 2025	237,422.46
TOTAL	5,618,323.32



EJE 1.-
BIENESTAR SOCIAL, GOBIERNO HONESTO AUSTERO Y TRANSPARENTE



H. AYUNTAMIENTO 2024 - 2027

CHIGMECATITLÁN

Kidachguuntsi Xa'án de xa'án nde Via'an

TRABAJANDO PARA TI Y TU FAMILIA

EJE 1.- BIENESTAR SOCIAL, GOBIERNO HONESTO AUSTERO Y TRANSPARENTE

Este Gobierno en los hechos está comprometido con la transformación, para nosotros los principios de no mentir, no robar y no traicionar son el eje central de nuestro gobierno, la austeridad practicada en esta administración no es solo una política pública, sino es la base piramidal sobre la cual giran los programas sociales que benefician a todos, estamos conscientes que no puede haber gobierno rico con pueblo pobre, en esta administración no existen gastos innecesarios, nosotros cuidamos tu dinero con esmero y por eso podemos alcanzar las metas propuestas, en bienestar social, estos son los resultados:

EN GESTIÓN PÚBLICA

Llevamos a cabo la actualización del marco normativo municipal, en materia de control interno y auditorías externas, informo que el municipio acreditó las primeras revisiones alcanzando el 100% de aprobación en las observaciones realizadas; es decir, a la fecha estamos en orden en la comprobación del manejo de los recursos.

En el mes de mayo fuimos evaluados por el Instituto de Transparencia, Acceso a la Información Pública y Protección de Datos Personales del Estado de Puebla, obteniendo una calificación del 100%, con este resultado demostramos que somos un gobierno transparente y que cumple con las obligaciones de transparencia.

ITAIPUE

INSTITUTO DE TRANSPARENCIA, ACCESO A LA INFORMACIÓN PÚBLICA
Y PROTECCIÓN DE DATOS PERSONALES DEL ESTADO DE PUEBLA

ANEXO ÚNICO
TABLA DE RESULTADOS:
Verificación de Obligaciones de Transparencia 2025, 3a fase

SUJETO OBLIGADO:
H. Ayuntamiento de Chigmecatitlán

FECHA DE INICIO	HORA DE INICIO	FECHA DE CONCLUSION	HORA DE CONCLUSION	ÍNDICE DE CUMPLIMIENTO	RESULTADO
2025-05-29	11:59:59 hrs.	2025-05-29	00:34:43 hrs.	**100 %**	**CUMPLIMIENTO**

Con la intención de profesionalizar al personal y brindar mejores servicios, llevamos a cabo el programa anual de capacitación recibiendo cursos en igualdad de género, uso de la fuerza, anticorrupción, entre otros, agradecemos a las diferentes instituciones del Gobierno del Estado que nos apoyaron a profesionalizar al personal de esta administración.





Gracias a los programas municipales de descuentos e incentivos, logramos llevar a cabo el programa de regularización del pago del impuesto predial y del agua potable, obteniendo una respuesta muy favorable, recurso que fue destinado para los diferentes programas sociales, agradecemos a todos los contribuyentes que participaron y se pusieron al corriente; la filosofía implementada en esta administración es sencilla, si ustedes nos apoyan estando al corriente de sus contribuciones, nosotros utilizamos el dinero recaudado para crear programas sociales que benefician a todos, sí se puede, claro que sí, gracias a todos.

Con la idea de mejorar la calidad del servicio, en el mes de diciembre adquirimos 5 computadoras, 2 multifuncionales y un escáner para las oficinas administrativas, en la compra de equipos de cómputo e impresión destinamos la cantidad de $75,400.00



Debido a la deficiencia en el servicio de internet tomamos la decisión de contratar un nuevo servicio, ahora de forma satelital, aprovecho para informar que a partir del próximo mes, los días sábados y domingos el servicio de internet estará abierto en el kisoco municipal para todo el público y se podrán conectar de manera gratuita hasta 80 dispositivos, les mantendremos informados, en la contratación del nuevo servicio de internet satelital invertimos $26,500.00





Invertir en tu seguridad es prioridad para esta administración, en el 2024 compramos el seguro vehicular para todos los vehículos que trasladan a nuestros habitantes a las diferentes actividades que desarrollan, adquirimos el seguro vehicular de 2 patrullas, el seguro de la camioneta del DIF y la ambulancia; con esto, garantizamos la atención médica y legal en caso de algún accidente, en estos seguros destinamos la cantidad de $74,263.96

Gracias a la política de austeridad, iniciamos con la reparación de los vehículos abandonados con la idea de ser utilizados para el servicio del pueblo, empezamos con la rehabilitación de la camioneta Ford lobo, este vehículo será destinado como unidad de protección civil y estará equipada para el programa de dotación de agua, a la fecha, la camioneta ya se encuentra en servicio, solo falta llevar a cabo el proceso estético de cambio de piezas y pintura, consideramos que para el mes de diciembre quedará al 100% y lista para el servicio de todos, en esta rehabilitación invertimos la cantidad de $55,000.00



Informamos que llevamos a cabo el servicio y mantenimiento preventivo del camión de basura, realizando el cambio de las 2 llantas delanteras, el cambio del sistema de clutch, la afinación, el cambio de aceite y la reparación de la marcha de encendido, con este servicio aseguramos el trabajo de nuestro camión de basura; también, hacemos de conocimiento que como muestra de nuestro agradecimiento a los compañeros de limpia, entregamos 4 equipos de protección que constan de un par de botas, un overol, gorra, guantes y lentes protectores, en estas importantes acciones invertimos la cantidad de $37,622.00





Quiero agradecer públicamente el trabajo de mis compañeros: Herminia Ordoñez Sandoval, Tesorera Municipal, Yessica Rodríguez Ramos, secretaria del Ayuntamiento y sobre todo del Contralor Municipal, Luis Antonio Román Álvarez por ayudarme a entregar estos resultados, muchas gracias compañeros

Cumplimos con nuestra palabra, llevamos a cabo el programa municipal de rectificación de actas de nacimiento, entregando hasta el corte de septiembre la cantidad de 90 trámites administrativos de corrección de actas de nacimiento, en este programa aportamos el 50% del gasto total del proceso, con esta acción coadyuvamos a garantizar la certeza legal del ciudadano, en este programa invertimos la cantidad de $112,500.00, públicamente agradezco el trabajo de la Lic. Gabriela Arizpe Aguilar y de Abigail Pineda Bonilla, gracias compañeras.





Destinamos a Comisión Federal de Electricidad por el pago del alumbrado público del periodo comprendido de octubre del 2024 a agosto del 2025, la cantidad de $838,765.44

El Municipio se encuentra al corriente en el pago los impuestos estatales y federales, destinando hasta la fecha $55,119.80 en el pago del impuesto Federal y $84,943.00 del 3% del impuesto estatal, en suma, en pago de impuestos se destinó la cantidad de $140,962.80, aprovecho para reconocer el trabajo de mi compañero Regidor de Patrimonio y Hacienda Pública Municipal, Joel Enrique Aguilar Gallardo

EN EDUCACIÓN:

Ayudamos a la escuela Primaria oficial “Jose María Morelos y Pavón” con el pago del apoyo quincenal de la profesora que imparte clases de computación a los niños, en este tipo de ayudas destinamos de febrero a octubre del 2025 la cantidad de $54,000.00





Donamos 1 multifuncional al Bachillerato General Oficial “Lázaro Cárdenas del Río” y 1 multifuncional a la Escuela Telesecundaria “Héroes del 5 de mayo”, en estos multifuncionales destinamos la cantidad de $8,500.00





Donamos 4 reflectores de 100 watts al Bachillerato General Oficial “Lázaro Cárdenas del Río” en esta donación destinamos $1,800.00

Realizamos el pago del servicio de internet de las siguientes instituciones educativas: Preescolar Jardín de niños “DR. ATL.”, Escuela Primaria “José María Morelos y Pavón”, Escuela Telesecundaria “Héroes del 5 de mayo”, Bachillerato General Oficial “Lázaro Cárdenas del Río”, el centro de salud IMSS Bienestar y la biblioteca pública no.3351 “LUIS B. PALACIOS”, a la fecha hemos destinado la cantidad de $34,800.00; es importante aclarar que, a partir del próximo mes, las instituciones mencionadas contarán con una nueva instalación del servicio de internet satelital, esperemos mejore la calidad del internet, con este tipo de apoyos, en los hechos, demostramos que para esta administración, invertir en educación, es invertir en el futuro.

Como promesa de campaña y con la idea de contribuir con la economía familiar, llevamos a cabo el programa municipal de útiles escolares gratuitos, entregamos 40 paquetes al jardín de niños "DR ATL", 98 a la Escuela Primaria "Jose Maria Morelos y Pavón " y 35 a la Escuela Telesecundaria "Héroes del 5 de mayo", en total donamos 173 paquetes de útiles escolares, en esta importante acción destinamos la cantidad de $22,000.00







Sin lugar a duda todo esto no hubiera sido posible sin la ayuda de mi compañera Regidora de Educación, Virginia Ordoñez Morales, gracias Regidora.

EN SALUD

Gracias a la gestión, logramos que la Secretaría de Salud Estatal nos donara una ambulancia para los traslados programados de los pacientes, en el mes de abril recibimos un vehículo en comodato, esta ambulancia se sometió a una rehabilitación completa, se compraron 4 llantas, se le realizó la afinación del motor y de la caja de velocidades, se efectuó la reparación eléctrica completa y se le compraron las piezas faltantes para dejarla en óptimas condiciones, en esta rehabilitación invertimos $82,428.00



Con el propósito de prevenir enfermedades gastrointestinales, llevamos a cabo el programa municipal de cloración y mantenimiento al sistema de agua potable con la compra de hipoclorito de sodio y la adquisición de la bomba dosificadora de cloro, en este rubro invertimos $45,840.00





En coordinación con la Secretaría de Salud llevamos a cabo 3 campañas de descacharramiento en los meses de febrero, mayo y agosto de 2025 para evitar la propagación del mosquito transmisor del Dengue, Zika y Chikungunya.



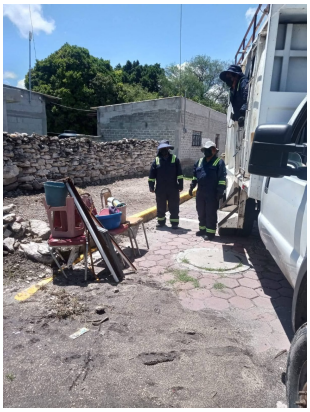

En coordinación con la Secretaría de Salud llevamos a cabo 2 campañas de esterilización totalmente gratuitas para perros y gatos en el mes de enero y febrero de 2025 beneficiando a 50 mascotas, agradecemos la aportación de la médico veterinario zootecnista, Ana María Herrera Galván.





Iniciamos la Campaña de vacunación antirrábica en el Centro de Salud.

Gracias al trabajo comunitario, en el mes de marzo llevamos a cabo la jornada de limpieza de las piletas, agradezco a todo el equipo de trabajadores del ayuntamiento que con su entusiasta participación ayudaron a mantener limpio nuestro manantial.





Durante el primer año llevamos a cabo más de 400 traslados de pacientes para sus consultas, análisis y diferentes tratamientos médicos a las diferentes clínicas de la Región y de la Ciudad de Puebla, con este tipo de ayudas contribuimos a mejorar la vida de nuestros habitantes; en los traslados de pacientes en este primer año invertimos aproximadamente la cantidad de $400,000.00.









Agradezco el apoyo de mis compañeros: Noemi Ramírez Sabás, Regidora de Salud, Guillermo Ojeda Ibáñez, Regidor de Grupos Vulnerables y de los conductores Fabián Alberto Payán Ramos y Juan Antonio Román Sánchez.

DESARROLLO SOCIAL

Apoyamos al comité del barrio de San Antonio para la celebración de la Feria Patronal de San Antonio de Padua 2025, en esta ayuda destinamos la cantidad de $55,680.00 para el pago del grupo, la lona y la renta de sanitarios.





Contribuyendo a la cohesión social y a la integración de las familias, llevamos a cabo las tradicionales celebraciones anuales, destacando: El día de reyes, día del niño, la celebración de agradecimiento por el agua, el domingo de ramos, el día de la madre, el día del maestro, el día del Abue y todas las conmemoraciones históricas, en todos estos eventos nos esforzamos por realizarlos con calidad, con todo el cariño y con el reconocimiento que merecen cada uno de los participantes, estas celebraciones tuvieron una inversión de alrededor de $474,516.00





Gracias al entusiasmo de nuestro director de Cultura, José de Jesús Ramírez Arizpe, iniciamos el torneo relámpago de voleibol con una excelente participación, evento que sirvió para pasar un momento de convivencia social, felicitamos a los campeones del torneo, en este torneo invertimos la cantidad de $3,700.00





El bienestar social y el derecho del pueblo a ser feliz es la ideología base de esta administración, en el mes de diciembre llevamos a cabo la Feria Patronal en honor a la Inmaculada Concepción de María y al señor San José, en un ambiente de paz y armonía se presentaron espectáculos para toda la familia, destaca que por primera vez los juegos mecánicos fueron totalmente gratis para todos, hecho que hizo posible la diversión de chicos y grandes, con estas acciones fomentamos la unión entre todos y demostramos que con una política de austeridad se pueden lograr acciones antes imposibles, gracias a todos por su participación y nos vemos en diciembre del 2025, en la Feria Anual invertimos la cantidad de $540,000.00





El total de inversión realizada durante las actividades de salud, culturales, deportivas, educativas y sociales correspondientes el Eje número 1 “Bienestar Social, Gobierno Honesto, Austero y Transparente” del Plan Municipal de Desarrollo fue alrededor $3,084.278.20

Con estas acciones cumplimos con el eje proyectado y contribuimos a mejorar la calidad de vida de los ciudadanos brindando un momento de esparcimiento en un ambiente sano y de convivencia familiar, ideología fundamental de este nuevo gobierno.



EJE 2.-
SEGURIDAD MUNICIPAL



EJE 2.- SEGURIDAD MUNICIPAL

Garantizar la paz y la tranquilidad municipal bajo un esquema de capacitación policial, prevención del delito y apoyo ciudadano es el compromiso adquirido por este gobierno municipal, en Seguridad Pública, estos son los resultados:

Adquirimos 10 uniformes completos para los elementos seguridad de pública, los cuales incluyen, playera, gorra, camisola, pantalón, botas, chamarra e impermeable, en esta acción invertimos $27,840.00





Implementamos con éxito el programa escuela segura, el cual consiste en brindar seguridad en la entrada y salida de escuelas de los diferentes niveles educativos en el municipio.

En el primer año realizamos 1,972 rondines de vigilancia en el municipio, 10 emergencias por piquete de alacrán, 12 recorridos con mandos coordinados y se sofocaron 9 incendios.





Es importante comunicarles que, en este mes de octubre, 4 elementos serán evaluados por el centro de control y confianza de la Policía para acreditarlos como policías municipales e iniciar con los trámites correspondientes para contar con una policía certificada, en estas acciones invertimos la cantidad de $26,060.00

Agradecemos a todos los habitantes que nos apoyaron a sofocar los diferentes incendios que ocurrieron en el municipio, les recuerdo que en breve contaremos con la unidad de protección civil equipada con equipo para auxiliar en el combate de los incendios, gracias a todos, en especial a mi compañero Regidor de Gobernación, Daniel Alejandro González Flores





H. AYUNTAMIENTO 2024 - 2027
CHIGMECATITLÁN
Kidachguuntsi Xa'án de xa'án nde Via'an
TRABAJANDO PARA TI Y TU FAMILIA

EJE 3.-
INFRAESTRUCTURA MUNICIPAL



H. AYUNTAMIENTO 2024 - 2027
CHIGMECATITLÁN
Kidachguuntsi Xa'an de xa'an nde Via'an
TRABAJANDO PARA TI Y TU FAMILIA

EJE 3.- INFRAESTRUCTURA MUNICIPAL

El Objetivo de esta administración es fomentar el desarrollo del municipio mediante la construcción, mejora y rehabilitación de espacios públicos y servicios básicos, en materia de infraestructura en el primer año de gobierno, estos son los resultados:

Empezamos nuestra administración rehabilitando los baños públicos de la casa de cultura, en esta obra se repararon 10 sanitarios, 8 lavabos, se instalaron 8 llaves de lavabo, 4 mingitorios y se colocó el sistema de filtración para el correcto llenado de los tinacos dejando los sanitarios funcionales y en condiciones dignas, en esta rehabilitación destinamos $45,994.00





Realizamos diferentes mantenimientos en la red de agua potable, destaca el cambio de 7 válvulas, el mantenimiento y la ampliación de la red de agua potable en las calles “José María Morelos” e “Independencia”; asimismo, la construcción de 6 registros y el mantenimiento de la red de agua potable en la calle Constitución, en la mejora de la red de agua potable invertimos la cantidad de $104,445.00





Cuando asumimos esta responsabilidad revisamos las prioridades municipales y detectamos que el Bachillerato General Oficial “Lázaro Cárdenas del Rio” era la única escuela que no recibía apoyo del programa “la escuela es nuestra” y en común acuerdo con los padres iniciamos con la construcción de la barda perimetral en su primera etapa, en esta obra construimos 40.27 metros cúbicos de cimentación de mampostería de piedra de la región, 193.34 metros cuadrados de muro de block hueco y 201.34 metros cuadrados de pintura vinílica aplicada a muros, columnas y trabes, en esta importante obra destinamos la cantidad de $538,403.84 (Quinientos treinta y ocho mil cuatrocientos tres pesos 84/100 M.N.)

Una vez concluida la primera etapa, continuamos con la segunda y etapa final de la construcción de la barda del Bachillerato General Oficial ”Lázaro Cárdenas del Rio”, en esta etapa construimos 466.32 metros cuadrados de muro perimetral de block hueco, 95.82 metros cúbicos de cimentación con piedra de la región, 1,205.47 metros cuadrados de aplanado de muro con mortero y aplicamos 1,236.27 metros cuadrados de pintura, con una inversión de $1,680,349.05 (Un millón seiscientos ochenta mil trescientos cuarenta y nueve pesos 05/100 m.n.), en suma en la construcción de la barda de esta escuela invertimos $2,218,752,89

Con esta obra concluimos lo prometido y entregamos una instalación digna y segura para todos los jóvenes de nuestro municipio, les cumplimos jóvenes, felicidades a todos los alumnos, padres de familia y profesores.






Iniciamos con la rehabilitación integral de las oficinas de la Presidencia Municipal, en esta primera etapa realizamos 265.01 m2 de entortado de azotea, se impermeabilizaron 278.88 m2 de la losa de azotea y muros colindantes, se retiró y colocó 261.05 m2 de repellado en techo y muros, se niveló el terreno de las oficinas, se instaló 270 m2 de piso cerámico, se aplicaron 261.05 m2 de pintura vinílica, y se cambió toda la instalación eléctrica, colocando 5 ventiladores y 25 lámparas led, en esta primera etapa invertimos la cantidad de $800,000.00, los trabajos continúan, esperamos terminar la rehabilitación completa de las oficinas de la presidencia municipal y la construcción de la nueva comandancia municipal el próximo año, agradecemos las facilidades otorgadas para trabajar en los muros colindantes de la presidencia de la familia Méndez Gallardo.







OBRAS REALIZADAS POR GESTIÓN:

Gracias a la visión de igualdad entre los pueblos que promueve el Gobierno que encabeza el Dr. Alejandro Armenta Mier, Gobernador del Estado, fuimos beneficiados con la impermeabilización del Bachillerato General Oficial “Lázaro Cárdenas del Rio” en lo que se conoce como obra comunitaria “por amor a puebla”, en esta obra se realizarán 640.81 metros cuadrados de impermeabilización de azotea con membrana prefabricada a termo fusión con acabado de gravilla encapsulada en color rojo de 4 milímetros de espesor, esta impermeabilización tiene una inversión de $184,670.75 (ciento ochenta y cuatro mil seiscientos setenta pesos 75/100 M.N.) dinero que administrará el comité de obra, en esta obra comunitaria el Ayuntamiento brinda la asesoría y la supervisión técnica.

Gracias al proyecto de nación de la Doctora Claudia Sheinbaum Pardo, Presidenta de los Estados Unidos Mexicanos y haciendo efectivo los derechos de los pueblos indígenas, Chigmecatitlán fue beneficiada con el programa FAISPIAM fondo federal que busca mejorar la infraestructura social y las condiciones de vida de los pueblos indígenas y afromexicanos, con la aprobación de fondos para la construcción de la obra que decida el pueblo en asamblea democrática, en esta importante obra, el Ayuntamiento no administra los recursos ni está a cargo del proceso, solo nos sumamos apoyando con la asesoría y la supervisión técnica, agradecemos a la Presidenta de la República por considerar a Chigmecatitlán en este importante y trascedente programa social.

Gracias al apoyo del Gobernador del Estado, Dr. Alejandro Armenta Mier, Chigmecatitlán fue beneficiado con 60 paquetes de piso firme para el mejoramiento de la vivienda, el cual consiste en la construcción de 30 metros de piso de concreto y 60 paquetes de estufas ecológicas para el mejoramiento de la vivienda, muchas felicidades a todas las beneficiarias.





En suma, durante este primer año realizamos obras para mejorar la infraestructura educativa, vamos a rehabilitar todo el alumbrado público, rehabilitamos las oficinas de la presidencia municipal, iniciaremos con la construcción de las nuevas canchas municipales y con la construcción del drenaje en la calle Cuitláhuac; con estas obras reafirmamos nuestro compromiso de construir un mejor lugar para vivir, agradecemos el respaldo de nuestro compañero Emmanuel Ordaz Pineda, Regidor de Obras y Servicios Públicos.



EJE 4.-
RESCATE DE LENGUA Y TRADICIONES



H. AYUNTAMIENTO 2024 - 2027
CHIGMECATITLÁN
Kidachguuntsi Xa'án de xa'án nde Via'an
TRABAJANDO PARA TI Y TU FAMILIA

EJE 4.- RESCATE DE LENGUA Y TRADICIONES

Con el objetivo de fomentar el rescate, uso de la lengua mixteca, desarrollar las tradiciones que nos orgullecen como mixtecos y continuar con la tradición de enseñanza musical, iniciamos con las siguientes acciones en cumplimiento al eje 4 siendo estos los resultados:

Con la intención de fomentar el uso y conocimiento de nuestra lengua materna, esta administración apoya con el pago quincenal de un profesor especialista en idioma mixteco que imparte clases en la Escuela Primaria “José María Morelos y Pavón”, en este tipo de apoyos destinamos la cantidad de febrero del 2025 a la fecha de $54,000.00





Orgullosos de nuestras raíces, celebramos el día internacional de los pueblos indígenas con un programa cultural lleno de arte, música, danza y talento mixteco, agradecemos la entusiasta participación del Maestro Crescenciano Hernández Cuevas, presidente del ve´e Tu´un Savi de la academia de la lengua mixteca y el Profr. Pedro Pineda Palacios, vamos hacer entre todos que se establezca como una fecha festiva para Chigmecatitlán, cuentan conmigo, en esta celebración invertimos la cantidad de $47,270.00







Para concluir este eje, con orgullo les informo que después de una larga gestión, logramos que el municipio de Chigmecatitlán sea reconocido como Comunidad indígena de los Estados Unidos Mexicanos perteneciente al pueblo Mixteco, nombramiento que se entrega al pueblo y que queda para la posteridad.



¡Promesa cumplida!, aquí agradezco el acompañamiento del Síndico Municipal, C. Ponciano Félix Fuentes Morales

EJE TRANSVERSAL.-

EQUIDAD E IGUALDAD SUSTANTIVA CON PERSPECTIVA DE GÉNERO



H. AYUNTAMIENTO 2024 - 2027
CHIGMECATITLÁN
Kidachguuntsi Xa'án de xa'án nde Via'an
TRABAJANDO PARA TI Y TU FAMILIA

EJE TRANSVERSAL. - EQUIDAD E IGUALDAD SUSTANTIVA CON PERSPECTIVA DE GÉNERO

Es tiempo de mujeres y con acciones en concreto llevamos a cabo el programa social de donación de tinacos para todas las mujeres, en este programa social entregamos 350 tinacos tricapa de 1,100 litros con 10 años de garantía, este programa fue posible gracias a la política de austeridad practicada en este gobierno y al buen manejo de las finanzas públicas, en este importante programa invertimos la cantidad de $472,500.00, agradezco el apoyo de mis compañeros, Flor Alejandra Méndez Espinoza, Regidora de Industria, Comercio, Agricultura y Ganadería y Antonio Alfonso Sandoval Morales.







Para concluir este primer año de gestión, informo el Programa social que nos distingue, el Programa Municipal Alimentario Para Mujeres Mixtecas, este apoyo social consiste en la donación de 450 despensas gratuitas de manera mensual para todas las madres de familia, en esta ayuda donamos 7 productos de la canasta básica, siendo los siguientes: 1 kilo de arroz, 1 kilo de frijol, 1 kilo de azúcar, 1 paquete de papel con 4 rollos, 1 sopas de pasta, 1 litro de aceite y 1 litro de leche, en este noble programa al corte del mes de octubre hemos entregado más de 4,000 despensas de manera gratuita, con una inversión total de más de $352,593.00, muchas felicidades a todas las beneficiarias.







Considero que los resultados expresados cumplen con las expectativas generadas y me queda claro que podemos hacer más y vamos a hacerlo, ante ustedes me comprometo a trabajar y gestionar con más dedicación para lograr los proyectos que tenemos propuestos, segura estoy que si podemos lógralo, muchas gracias a todos por el apoyo y la confianza, vamos por un segundo año mejor, vamos unidos, entre todos construyamos un Chigmecatitlán mejor para vivir, muchas gracias a todos por su atención.


PROGRAMA MUNICIPAL
ALIMENTARIO GRATUITO
CHIGMECATITLÁN


PLAZA CIVI
CHIGMECATITLA
746
CENTI
2 may 2025 4:58:02 p.


FELIZ NAV'DAD


Red:26 abr 2025 1:10:05 p.m. GM
Local:26 abr 2025 1:10:05 p.m. GM



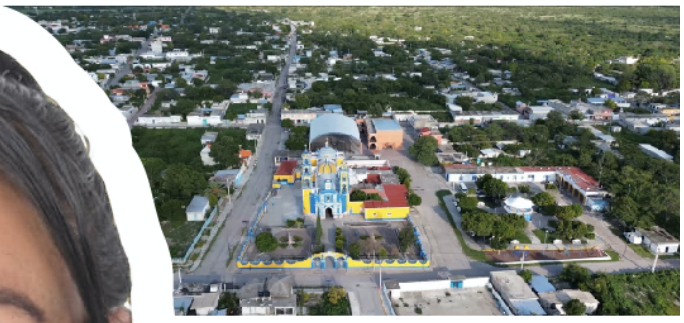












MUNICIPAL
MUNICIPAL
ESARROLLO

CHIGMECATITLAN

H. AYUNTAMIENTO 2024 - 2027

CHIGMECATITLÁN

Kidachguuntsi Xa'án de xa'án nde Via'an

TRABAJANDO PARA TI Y TU FAMILIA

